

BOLETIN DE INFORMACION

CAMARA OFICIAL
DE COMERCIO E INDUSTRIA
DE LA PROVINCIA DE
HUESCA

E
C
O
N
O
M
I
A

A
L
T
O
A
R
A
G
O
N
E
S
A



La promesa de S. E. el Jefe del Estado se está cumpliendo. Las obras en los sistemas para el riego avanzan. Con su comprensión el Sistema Riegos del Alto Aragón adquirirá su total plenitud.

NUESTRA PORTADA

La Organización Agrícola y Alimenticia de las Naciones Unidas (F. A. O.) da el espaldarazo a la política hidráulica de S. E. el Jefe del Estado, que impulsó con visión certera los Riegos en el Alto Aragón. El cuadro de la situación alimenticia mundial es desolador. En el periodo 1965 - 66 la producción de alimentos no se ha incrementado, mientras la población aumentó 70 millones de personas. La lección dada por la sequía pone de relieve, la necesidad que tiene la agricultura de aprovechar todos los recursos hidráulicos.

Cuando se dá la magnífica perspectiva de completar el Sistema Riegos del Alto Aragón con el proyecto del Ingeniero Sr. Susin, recogido en el IV Consejo Económico Sindical de la Provincia, por todos se confía llegará a merecer el respaldo de su excelencia el General Franco. Con mucha antelación llegó a valorar la necesidad de aprovechar todas las perspectivas, en un mundo que puede llegar a padecer hambre. Completar la dotación de 165.000 hectáreas y regar otras 110.000, constituye una obra que ha de merecer la máxima atención.

Nuestra portada, dirigiéndose S. E. el Jefe del Estado a los Altoaragoneses en Sariñeno, es de plena actualidad.

Boletín de Información

CAMARA OFICIAL DE COMERCIO E INDUSTRIA DE LA PROVINCIA DE HUESCA

HUESCA - Año IX

Director: TOMAS JAIME CASTEJON
Depósito legal: HU. 21 - 1959

28 Febrero 1967

AGUA PARA TODOS

Sumario

- * AGUA PARA TODOS
- * ¿GRANDES O PEQUEÑOS ESTABLECIMIENTOS COMERCIALES?
- * APROVECHAMIENTO EXHAUSTIVO DE LA RIQUEZA HIDRÁULICA
- * COMUNICACIONES TRANSPIRENAICAS
- * LA CÁMARA AL MINISTRO DE OBRAS PÚBLICAS
- * AMPLIACION DE LOS RIEGOS DEL ALTO ARAGÓN CON AGUAS DEL RÍO IRATI
- * VIDA DE LA CÁMARA
- * CONVIENE SABER Y RECORDAR
- * LA INSPECCION SOBRE LOS IMPUESTOS

El agua está de moda. La ha puesto el pavoroso problema de los abastecimientos de las grandes concentraciones urbanas, las explosivas necesidades del turismo, el segundo Plan de Desarrollo, el informe de la FAO...

Al revuelo de tal actualidad llegamos a estas conclusiones: necesitamos más agua para beber, para mantener nuestro nivel de vida, para nuestras industrias, para regar. «Hay que duplicar los dos millones de hectáreas que actualmente se irrigan en España» ha dicho el informe de la FAO.

Y como el agua la da Dios, esporádicamente con las lluvias, de modo más permanente con las nieves, con los ibones, con los manantiales, generalmente entre arriscados parajes y bellezas impresionantes sin que los hombres, por ahora, hayan acertado a crearla «de botica» surge el gran problema que ya alboreaba, irreprimible, por muy diferentes latitudes de aprovechar íntegramente, gota a gota, la riqueza hidráulica nacional.

Así, Gerona discute, a capa y espada, el aprovechamiento del río Ter, al paso que su Diputación solicita la revisión y estudio de un Plan General de aguas de la Provincia; Tarragona revive proyectos de aprovechamiento del bajo Ebro, para las tierras de la margen izquierda, tanto pertenecientes a la provincia de Tarragona como a la de Barcelona. Lérida lleva adelante, para fortuna suya, el Plan integral del Segre, al socaire y exigencias de su floreciente y exuberante agricultura; y Barcelona, ante el problema del crecimiento demográfico de su gran urbe atisba, inquieta e inquisidora, hacia el Norte y hacia el Sur para intentar hacer frente a la dotación de agua, actual y futura, que necesita.

Igual en otros sitios, Guadalajara con su «polo de descongestión, Huelva...

Así también Huesca.

Huesca es testigo actualmente, en orden a regadíos, de una obra «de romanos»: un trasvase, de este a oeste, por la parte central de la provincia, del río Cinca al río Gállego. Se llama Canal del

Cinca, tiene 91 kilómetros de longitud y servirá la zona propia del canal con una extensión de 54.000 hectáreas y 65.400 más, pasada la sierra de Alcubierre, en la comarca monegrina. Una presa próxima a terminarse —la de El Grado— con 108 metros de altura sobre cimientos, 921 metros de longitud en su coronación, capacidad de desagüe de 3.430 metros cúbicos por segundo y un volumen de embalse de más de cuatrocientos millones de metros cúbicos, hará posible esta obra de conjunto planeada hace sesenta años y realizada ahora. Estas hectáreas vendrán a aumentar las ya dominadas por el Canal de Monegros.

Pero Huesca, pese a sus antañosos «Riegos del Alto Aragón» cuna de la quimera que ahora se realiza y posible origen y arranque de las actuales Confederaciones Hidrográficas, pese a ser provincia subpirenaica tiene no pocos fallos y no pocas anomalías en orden a la irrigación de su suelo. Caudales de agua que salen a fecundar otras tierras, a distancia —auténticos y ancestrales «riegos con honda»—, cuando las alledañas, muy próximas, tienen sed; probable falta de una auténtica ordenación y coordinación de los recursos disponibles; ausencia, a nuestro juicio, de un conocimiento exacto de lo que se tiene, no ya por lo que la naturaleza ofrece y da, sino por lo que se pierde, o no se utiliza y acaso se malbarata. Y ello, a estas alturas, por la prodigalidad de esta provincia, por su tremenda prodigalidad, digna de una auténtica interdicción civil, para no decir por su pasividad o por su falta de energía. Recientemente Ponencias del Consejo Económico Sindical se hacían eco de estos fallos y de estos vacíos, pues la realidad es que la Provincia necesita —viene a nuestra mente el recuerdo de Gerona— los caudales de agua que salen de ella. Y ahora, si quiere tiene, como Barcelona, que mirar alrededor para intentar buscar apoyos fuera de sus límites.

Pero en Huesca, como en otros sitios, no habrá más remedio que ir a una revisión, a una conjugación de sus posibilidades hidráulicas si se quiere llegar a un aprovechamiento integral de este recurso que tanta falta ha de hacer y hará en todas las latitudes.

Agua, hay que buscar agua, hay que aprovechar toda el agua, hay que «repartir» el agua, ha dicho recientemente el Ministro de Obras Públicas.

Nos ocurre que acaso sea preciso, también, hacer evolucionar algunas concepciones, algunos modos, algunas maneras en lo que pudiéramos llamar «la propiedad» del agua en sus diversas versiones. Porque así como la de la tierra —y Dios nos libre de demagogia— aun respetada no puede moverse —no se mueve ya— en los moldes más o menos quirritarios de hace sesenta años, precisamente por su trascendencia social a través de lo particular, la del agua, valor adicional de muchas de esas tierras, a veces obtenido con el esfuerzo de todos, quizá pida también, en el mismo marco de proyección social, aires nuevos de renovación. Un sentido comunitario de aprovechamiento de los recursos hidráulicos del país puede hacer destacar que leyes, aun vetustamente sabias —a veces defendidas hasta con sangre— se han hecho demasiado viejas para ser exactamente buenas en 1967.

Mas no divagemos. El agua, aun con tiempo seco, está ahí en la calle, en los periódicos; está de moda. Y lo estará por tiempo. El espaldarazo de la más rigurosa actualidad se lo ha dado el Excmo. Sr. Ministro de Obras Públicas cuando, en Murcia, ha dicho:

«El agua es la gran savia fecundadora de nuestros suelos; pero para obtenerla necesitamos planificar grandes operaciones hidráulicas a nivel nacional. No son problemas técnicos de ingeniería, sino que es una obra humana y política que demanda la solidaridad española. No se trata de quitar agua a nadie, sino de repartir aquellos excedentes que tengamos, de un modo equitativo».

«El Ministerio acaba de cerrar lo que pudiéramos llamar el balance hidráulico nacional, cifrado en 93 mil millones de metros cúbicos, de los que el 75 por 100 se pierde en el Atlántico y el 25 restante vierte al Mediterráneo. Este desequilibrio vamos a corregirlo porque es una empresa de alta justicia social. No más viejos localismos; no más rencillas; no más divisiones entre los hombres de España».

«Tras la ordenación jurídica de los regadíos tradicionales de la vega del Segura, se establecerán tratamientos jurídicos adecuados para los denominados regadíos abusivos, y, como ministro espero la colaboración unánime de quienes me están escuchando».

Cuando aun resuenan las anteriores palabras del Excmo. Sr. D. Federico Silva Muñoz, parece tiene a la vista los problemas que ha planteado el agua en la provincia de Huesca. Aquí urge acometer una planificación total, una gran operación hidráulica que de cima a las aspiraciones generales. La obra es colosal, humana y política e impondrá la solidaridad. No mas viejos localismos, ni más divisiones entre los hombres, que han de llegar a coincidir, queriendo que el agua sea para todos.

el comercio detallista

En el marco nacional sigue preocupando la estructura tan poco funcional que se observa en el comercio de la distribución. Hay quien suprimiría radicalmente los intermediarios, sin discriminar escalones, como también otros organizarían los sistemas mediante la aplicación de unos métodos reglamentados, científicamente puros, como productos de laboratorio.

Para mi criterio, debería prestarse más atención al fondo del problema que a la forma. Ni deben eliminarse intermediarios por que sí, ni mucho menos reglamentar la distribución por concepciones teóricas simples. Sigo sosteniendo debe potenciarse al jefe de empresa para que pueda realizar la gestión comercial con la organización necesaria para conseguir resultados completos.

Generalmente se cree que unidades de venta extensas y poderosas pueden resolver el problema, aplicando métodos acordes con las planificaciones modernas programadas, desplazando con su acción el minifundio detallista que se entiende encarece los costos finales de los productos sin proporcionar ninguna mejora.

La experiencia nos viene demostrando, no se consiguen grandes resultados con la aplicación estricta de este sistema de hacer establecimientos grandes para que sobren establecimientos pequeños. Como decimos, no es la forma sino el fondo lo que necesita modificación. Una evolución en las empresas para hacerlas mayores, sin fundamentar estas ampliaciones en una gestión empresarial muy estudiada, con disminución de costes en los servicios que benefician los precios de venta y estos a su vez se compensen con un mayor volumen y número de las mismas, resultará crear un nuevo comercio distributivo con el paso ce-

¿Grandes o pequeños establecimientos comerciales?

rrado a cualquier mejora de métodos que agilice su función.

Hagamos comercios detallistas capaces en su volumen, suficientes en sus ofertas y eficientes en su organización y administración empresarial, para alcanzar al consumidor con precios de venta verdaderamente sugestivos nacidos de la propia estructura comercial de la empresa.

Ir a la creación, —incluso favoreciéndola—, de grandes empresas de venta sin otro estímulo que la satisfacción de haber creado amplias y modernas instalaciones, es condenar al fracaso todo el trabajo que en ello se ponga. Así, hemos visto cerrar después de corta vida algún que otro establecimiento de este tipo. Porque no se cuidó el camino para alcanzar el verdadero objetivo final: abaratar los costes y servir a menor precio.

En cualquier ciudad donde nos encontremos, y con las excepciones que afirmarán nuestro punto de vista, puede comprobarse no existe prácticamente diferencia notable entre los precios de venta de productos alimenticios, ponemos como ejemplo, de un establecimiento con 100 m² de superficie de venta con otro de 10 m²; y cuando esta diferencia se dé, habrá que considerar si responde a una misma o inferior calidad del artículo.

Mientras no existan diferencias básicas en la estructura actual de organización y gestión administrativa del comercio, que sean puestas de manifiesto en el mejoramiento de los servicios de distribución, a menores precios; mientras se siga trabajando con iguales márgenes absolutos en el grande y en el modesto establecimiento, permanecerá latente el confusio-nismo actual para determinar quién sobra de verdad en la escala final de la distribución.

Si el hábito no hace al monje, la estructura ornamental de un local de negocio no hace la eficiencia empresarial.

A nivel del Comerciante es donde pueden juntarse los esfuerzos para alcanzar una más racional red de establecimientos distribuidores de productos, si se logra inculcarle el valor de una dinámica comercial, promocionando toda clase de reuniones e informaciones sobre nuevas técnicas y sus rendimientos.

No somos de los que gustan imitar lo que de fuera viene por simple afán de modernismo, pero sentimos alguna envidia cuando vemos cuánto se mueven en otros países para alcanzar mejores condiciones de organización para las empresas, mediante contactos directos entre los propios comerciantes, analizando sus métodos y seleccionando el más apropiado al momento coyuntural. Viven el comercio,

con un elogiado sentido de servicio al cliente.

Veremos lo que el tiempo nos deparará. Pero el movimiento se demuestra andando. Promociónense en buena hora mayores puntos de venta, pero háganse de manera que su organización comercial esté al servicio de una disminución de los costes, para que sea el público quien se beneficie de estas modernas estructuras comerciales. Tal vez, entonces, llegue a peligrar aquél pequeño establecimiento —no especializado— cuya corta rentabilidad tienda a encarecer el producto final. Sin olvidar que la consideración de establecimiento grande o pequeño ha de venir siempre determinada por la densidad de la aglomeración urbana o rural, la amplitud de su zona de influencia, el número de concurrentes y el nivel de renta de su clientela potencial.

Diego Paz

CALENDARIO-GUIA DEL CONTRIBUYENTE - Marzo 1967

| PLAZO | | TRIBUTO | CONCEPTO | Período a que corresponde |
|---------|--------|--|---|---------------------------|
| Del día | Al día | | | |
| | 31 | Industrial (Licencia Fiscal) | Declaración de toneladas cargadas o descargadas a efectos del epígrafe 9.255-h. | Año 1966 |
| 21 | 31 | Rentas del Capital | Comunicación a las Administraciones de Tributos de las relaciones de perceptores y datos a que aluden los apartados 4.º, 9.º y 11 de la Orden de 4-12-64. | 4.º Trimestre 1966 |
| 28 (1) | 31 (1) | Industrial (cuota por beneficios) | Elección de Comisionados y Asesores. | Año 1966 |
| | 31 | Trabajo Personal (Profesionales y «Representantes de Seguros»). | Declaración de remuneraciones, cargas sociales del personal a su servicio y «declaración de deducciones». | Año 1966 |
| 28 (2) | 31 (2) | Trabajo Personal (Profesionales). | Elección de Comisionados. | Año 1966 |
| | 31 | Trabajo Personal | Declaración e ingreso de la deuda tributaria de los contribuyentes referidos en el n.º 7.º c), penúltimo párrafo, de la Orden de 12-6-64. | Año 1966 |
| 1 | 31 | Seguridad Social | Declaración y pago. | Mes de Febrero |
| 1 | 31 | Y hasta el 30 de Abril podrán formular los contribuyentes, por el concepto de «Contribución sobre la Renta», la Declaración de las obtenidas durante el año 1966 y verificar su ingreso a cuenta, presentando al propio tiempo la Declaración para el pago del Impuesto de Lujo sobre tenencia y disfrute de Automóviles, si hubiera lugar (Orden 22-1-1959). | | |
| 1 | 31 | Y hasta el 30 de Abril podrán formularse por los contribuyentes individuales que hayan renunciado al régimen de evaluación global, las declaraciones de beneficios correspondientes al ejercicio económico cerrado el 31 de Diciembre último, a los efectos de liquidación por el Impuesto Industrial, verificando al mismo tiempo el pertinente ingreso a cuenta. (Reglas 27 y 39, Instrucción 9-2-58 y Orden 22-1-59). | | |
| 1 | 31 | Y hasta el 30 de Abril, los contribuyentes personas físicas, sujetos al Impuesto Industrial, cuota de Beneficios que deseen acogerse a las desgravaciones por «Fondos de Previsión para Inversiones», podrán presentar la correspondiente documentación. (Orden 17-12-1964). | | |

(1) Según el día que se señale. Al efecto, consúltense en el correspondiente Sindicato.

(2) Idem íd. íd. íd. íd. íd. Colegio Profesional.

Aprovechamiento

exhaustivo de la riqueza hidráulica

José M.^a Coiduras Garralaga

Ingeniero Agrónomo

Presidente de la Cámara Oficial
Sindical Agraria

La cuestión planteada dentro de la ponencia de Agricultura del IV Consejo Económico Sindical, debido a la colaboración del Ingeniero de Caminos D. Fernando Susín, ha vuelto a ser tema provincial en recientes fechas, con motivo de la aprobación del anteproyecto de la presa de Lumbier, lo que da ocasión para reiterarnos, una vez más, sobre uno de los problemas más urgentes de nuestra patria y desde luego de nuestra provincia.

Me refiero al aprovechamiento cada vez más exhaustivo de la riqueza hidráulica potencial, que son los cauces de nuestras cuencas.

Desgraciadamente los balances de agua por tramos en los ríos, se desconocen en nuestro país, no ya en las corrientes de los afluentes y sub-afluentes, sino ni siquiera en los cauces principales. Para el II Plan de Desarrollo, y dentro de la Comisión de Recursos Hidráulicos, se va a obtener por primera vez esta información sobre los grandes ríos españoles. En lo que a nosotros afecta, solamente sobre el río Ebro.

Este desconocimiento de los balances de agua, impide saber con satisfactoria exactitud sobre la disponibilidad de esa riqueza potencial hidráulica de que hablamos, y por tanto de la posibilidad de explotarla armónicamente en las distintas tierras que recorre.

Yo no voy en estas líneas a dar solución al problema, dada su complejidad y porque en definitiva es incumbencia muy específica de la Dirección General de Obras Hidráulicas, pero sí apuntar el gran peligro que corren nuestras economías por esta falta de conocimiento, pues muy bien pudiera ocurrir, que sólo por el hecho de que en el delta del Ebro, una aislada estación de aforo, registre unos

miles de Hm³ que se pierden en el mar, se tradujese este hecho en sacar del tramo inferior del río caudales que tenemos la seguridad, y el trabajo del Sr. Susín, lo comprueba, de que hubieran podido ser aprovechados en tramos más superiores, o incluso en sus afluentes.

Este peligro que apunto está a la vuelta de la esquina, pues se esgrimen con harta frecuencia razones económicas poderosas que incitan a los trasvases de agua de unos cuencas a otras.

Y no es que tema y me moleste que el agua que nosotros no podamos aprovechar, sea utilizada por otro, pero sí tengo que levantar mi voz de protesta al ver que, sin estudiar adecuadamente si la podemos utilizar o no, sólo se registre el hecho simple de que actualmente sobra en determinados tramos y se entregue a segundo, sin posibilidad ya de recuperación, cuando pueda demostrarse que también nosotros podíamos utilizarla.

Las razones económicas a que antes aludía y que siempre se esgrimen respecto a que el m³ de agua es más rentable empleado en el Levante español, que en la cuenca media y alta del Ebro, siendo ciertas relativamente, no nos son válidas en absoluto.

Solo son ciertas relativamente, puesto que en nuestra geografía pueden asentarse y se asientan cultivos de gran valor (distintas frutas y verduras) que se aproximan e incluso igualan a los célebres agríos; producciones que son tan exportables como dichos agríos y otras (granos-pienso y forrajes, equivalentes a ganado de abasto) que si no son exportables, son evitadores de fuertes importaciones actuales, que para la balanza de pagos se traducen igualmente en renglones positivos.

COMUNICACIONES TRANSPIRENAICAS

Y no son válidas en absoluto, por cuanto al afloramiento de riqueza debe cumplir, antes de nada, una función social de distribución de rentas, no sólo por individuos, sino por áreas geográficas, como lo demuestra palpablemente la finalidad perseguida con los polos industriales de desarrollo.

Además, aún podemos esgrimir otro argumento, no suficientemente ponderado al hablar de regadíos. Me refiero al creer de muchos sobre su empleo consecutivo del agua al regar, cuando ello sólo es cierto parcialmente, ya que se estima en sólo el 60 % el real empleo del agua sin recuperación, pero queda un 40 % que vuelve a tramos más bajos de la cuenca, donde nuevamente puede emplearse.

Todo lo dicho, me lleva a la conclusión sobre la conveniencia de que la cuestión planteada por el Sr. Susín, se dé la mayor importancia no sólo para nuestra provincia, sino para nuestras hermanas de cuenca, Zaragoza y Navarra, ya que en definitiva, su propuesta es precisamente buscar un aprovechamiento más completo de caudales en las áreas izquierdas del Ebro medio. Si después de estos empleos, los balances de agua en los tramos más inferiores de dicho río permiten nuevos aprovechamientos, bienvenidos sean y a utilizarlos, pero siempre que no se hagan estos a costa de aquellos, hundiendo más en la espiral de la pobreza a nuestras tierras, que en definitiva son las que hacen el parto de una gran parte de la riqueza potencial hidráulica de tan gran avidez por todos.

Entiendo en definitiva que la proposición del Sr. Susín, del IV Consejo Económico Sindical, es de la incumbencia de todos los oscenses, empezando por sus hombres y entidades más representativas, debiéndose hacer llegar a nuestras aspiraciones, primero a nuestras provincias limítrofes de Zaragoza y Navarra, por cuanto se trata de la defensa de intereses paralelos y concordados, y después a los estamentos del Gobierno de la Nación que han de dar cauce legal a nuestros justos y legítimos deseos.

Agradecemos profundamente al Ingeniero Agrónomo D. José María Coaduras Garralaga, Ponente de Agricultura del IV Consejo Económico Sindical y Presidente de la Cámara Oficial Sindical Agraria, su valiosísima aportación a la labor informativa de este Boletín.

Sus atinadas consideraciones, tan gratamente acogidas en esta publicación, son una manifestación más de una unidad en el sentir: el porvenir de la provincia de Huesca.

El día 18 de Febrero se firmó la adjudicación definitiva de las obras del túnel Bielsa-Araguouet. El acto de la firma tuvo lugar en el Gobierno Civil de Huesca, suscribiendo el documento las correspondientes comisiones representativas de Francia y España, presididas por el Prefecto de los Altos Pirineos M. Gabriel y el Gobernador Civil de la Provincia D. Víctor Frago del Toro. La anterior noticia ha causado la mejor impresión y viene a colmar una vieja aspiración que abrirá múltiples perspectivas en las relaciones franco-españolas.

Casi al mismo tiempo una comisión de Rutas Transpirenaicas S. A. ha visitado al Director General de Carreteras a fin de activar la tramitación de la solicitud presentada en el Ministerio de Obras Públicas, interesando la construcción de una carretera de peaje que unirá Gavarnie con Ordesa y dará lugar a la gran carretera Tarbes-Lourdes-Gavarnie-Ordesa-Sabiñánigo-Huesca-Zaragoza; que aparte de llenar múltiples fines vendrá a ser la gran carretera mariana, que unirá el templo de N.^a Señora de Lourdes con el templo nacional de la Virgen del Pilar.

El Boletín de Información de la Cámara se hace eco de estas dos trascendentales noticias que representan avanzar decididamente en el Plan de Pasos Internacionales que atraviesan el Pirineo Oscense. Al mismo tiempo hace fervientes votos para que no se ceje en el propósito de conseguir la otra carretera internacional Benasque-Louchon que faltaría por acometer, cuya realización puede ser más factible cuando se adelanta en la prolongación de la carretera de Benasque al Puerto de la Glère, que se proyecta cruzar con un túnel transpirenaico. Todos los pasos forman parte de un mismo Plan, decisivo para el desarrollo del Turismo y del Comercio. Han de seguir mereciendo la atención que hoy les prestan las primeras Autoridades de los dos países.

Excmo. Sr.:

Don Mateo Estaún Llanas, Presidente de la Cámara Oficial de Comercio e Industria de la provincia de Huesca, dando cumplimiento al acuerdo adoptado por el Pleno en la reunión celebrada el pasado día 20 de Enero, tiene el honor de elevar a V. E. escrito relacionado con el anteproyecto que se aprobó en el Pleno del IV Consejo Económico Sindical Provincial el 18 de Junio de 1966, sobre los regadíos en nuestro territorio; base principal de un amplio desarrollo económico, decisiva para los sectores Comercio e Industria.

En las reuniones de la Ponencia Zonal que comprendía las comarcas que rodean a Huesca Capital, por los señores Ponentes se quiso encontrar una solución queriendo llevar el riego a la llamada comarca de La Sotonera, con más de cuarenta mil hectáreas de tierras espléndidas, de gran fondo y de relieve no accidentado, para las que no se encontraba una fórmula que proporcionase agua suficiente; dándose el contrasentido que representa no poder regar esta comarca, cuando las aguas del Gállego y del mismo Sotón, ríos inmediatos, se llevan a más de cien kilómetros para tierras de la provincia de Zaragoza, con un gasto considerable en canales y las pérdidas consiguientes.

El anteproyecto presentado por el Ingeniero de Caminos, Canales y Puertos D. Fernando Susín Hernández, llenaba las aspiraciones comarcales más exigentes. Se vió asimismo procedía considerarlo a nivel interprovincial, cuando por su amplitud y base técnica cubría aspiraciones generales. En el nuevo proyecto se conjugaban las posibilidades para el riego de los ríos oscenses, Aragón, Gállego y Cinca y del río nava-

rrero, Irati, consiguiéndose resultados generales dentro de la Provincia a la par que se llenaban objetivos amplios en las de Navarra y Zaragoza.

Según el anteproyecto, en el río Irati, afluyente del Aragón en las proximidades de Sangüesa, que tiene un caudal medio anual de 1 200 millones de metros cúbicos de agua, no comprometidos, se preveía la construcción de un embalse en Lumbier, del que salía un canal de enlace que llevaría el agua al Canal de las Bardenas. Este mismo canal que sirve una extensa comarca, construído en su primera parte, una vez terminado servirá para llevar agua abundante al Pantano de La Sotonera.

Como la aportación de los ríos Aragón e Irati suma 2.400 millones de metros cúbicos anuales, pueden conseguirse amplios objetivos. Se aseguraría una dotación espléndida para el sistema Riegos del Alto Aragón y se facilitaría la inclusión de nuevas tierras y el riego por aspersión de otras inmediatas a canales y acequias. También se conseguirían 105.000 hectáreas de nuevos regadíos, de las cuales correspondían: 15 000 a Navarra, servidas por el Canal de Navarra y la Acequia de Lumbier; 45.000 a la provincia de Zaragoza, conseguidas con la construcción del anhelado canal de Monegrillo; y 45.000 a la de Huesca, mediante la construcción del Canal que se denomina de Huesca también.

Acertadamente se proponía en la Memoria que acompañaba el anteproyecto, que las obras se llevaran a cabo con prioridad, incluso sobre otras que se quieren realizar en España, dado su interés y rentabilidad; puesto que habían de contar las 105.000 hectáreas de nuevos regadíos, las mejoras y el abaratamiento de los planes en ejecución de Barde-

nas y Riegos del Alto Aragón; y la misma posibilidad de importantes aprovechamientos hidroeléctricos de caudales sobrantes que contribuirían a la amortización de las obras.

Por el acierto del anteproyecto, eminentemente realista y que colmaba las más amplias aspiraciones, fué recogido por la Ponencia y aprobado con el mayor entusiasmo. Se iba a conseguir todo lo que el riego representa para otras 105 000 hectáreas; los costos unitarios iban a resultar bajísimos, cuando se aprovechan al máximo obras ejecutadas; y, se resolvería el problema interregional creado por las suspicacias de los futuros regantes de Las Bardenas y de Riegos del Alto Aragón, que no veían bien la construcción del Canal de Navarra. También se colmaban las aspiraciones de los Monegros zaragozanos y de La Sotonera oscense, indignada esta última con la postura de abandono en que se la tuvo, cuando se le escamotearon los caudales inmediatos.

No es de extrañar que convocadas las sesiones del IV Consejo Económico Sindical de la Provincia, para la discusión y aprobación de las Ponencias y Conclusiones, los días 17 y 18 de Junio de 1966, en la sesión final del mismo día 18, bajo la Presidencia del Excmo. Sr. Gobernador Civil, recibiera su sanción definitiva la Ponencia sobre Regadíos, comprendiendo este anteproyecto por el que se complementan los sistemas en ejecución. Insistimos en manifestar fué por aclamación la aprobación, siendo entusiasta y plena la adhesión de todos los órganos y fuerzas vivas del Alto Aragón. La Prensa de aquellos días se hizo eco de las trascendentes conclusiones aprobadas. No es de extrañar el entusiasmo cuando se completaba la parte principal del

proyecto Riegos del Alto Aragón, que con los riegos del Canal del Cinca y del Canal de Aragón y Cataluña vienen a formar lo principal de un plan completo de riegos, por el que viene suspirando todo el Alto Aragón desde los tiempos de Joaquín Costa hace más de 60 años.

Aprobadas las conclusiones del IV Consejo Económico Sindical Provincial el día 18 de Junio, posiblemente por el agobio de trabajo que pesa sobre las Autoridades Sindicales, no se ha podido celebrar después la acostumbrada sesión solemne. En consecuencia tampoco se han podido presentar dichas conclusiones ante S. E. el Jefe del Estado, como se hizo en otros Consejos anteriores; teniendo que agradecer la provincia de Huesca el particular interés que siempre despertaron para el Caudillo los problemas de esta gran área deprimida, no obstante sus condiciones estructurales, que pugna por incorporarse abiertamente al desarrollo general del país.

Cuando la bondad y el alcance de las conclusiones del IV. C. E. S. Provincial hacían se mirase el porvenir sin impaciencia, confiando que el Ministerio de Obras Públicas llegaría a valorar toda su importancia, la aprobación del anteproyecto para la construcción del embalse de Lumbier, de fecha reciente, encargándole a una Empresa la redacción del proyecto definitivo, ha producido la consiguiente preocupación.

El aprovechamiento parcial del río Irati, que se considera en el anteproyecto aprobado, alcanza objetivos muy limitados y supone un gasto por unidades desproporcionado; siendo de temer represente un obstáculo insuperable para conseguir, en un futuro que habrá de ser inmediato, los ambiciosos fines que se preveían en las conclusiones aprobadas por unanimidad y con entusiasmo en nuestro Consejo Económico Sindical. En efecto, la inversión prevista de 543 millones de pesetas en el embalse de Lumbier, con lo que se aprovechará solamente la décima parte del caudal del río Irati, hace

que resulten a 36.000 pesetas cada hectárea, de las 15.000 que con este anteproyecto se quieren regar en Navarra; cifra que contrasta con las 8.300 pesetas por hectárea que resultan del estudio de la Ponencia antes referida.

Además, si quiere paliarse el gasto excesivo por hectárea, estableciendo un aprovechamiento hidroeléctrico complementario, al que se cargaría un canon por explotación, de ello va a derivar un gravísimo peligro. El aprovechamiento hidroeléctrico concedido al margen de las posibilidades de riego representará sin duda alguna: no sea posible completar la dotación en todo el sistema Bardenas-Riegos del Alto Aragón; no sean posibles pequeñas ampliaciones con elevaciones de agua, en las tierras inmediatas a los canales y acequias de estos dos grandes sistemas, situadas a nivel superior; no sea posible proporcionar agua a las 45 000 hectáreas susceptibles de riego en La Sotona, que una vez más verán se les escamotea su legítimo derecho; y que, no sea factible regar otras 45 000 hectáreas de los Monegros de Zaragoza, que también van a ser condenados para siempre a un porvenir de inquietudes, sequedad y miseria, mientras las aguas del río Irati se irán a perder en el mar en su principal volumen.

Ir ahora a una solución parcial, hipotecando el porvenir supondría en estos momentos en que se quiere potenciar la agricultura, una realidad inexplicable y contradictoria. En el informe del Banco Mundial y de la F. A. O., recientemente publicado, se recomienda duplicar como mínimo los dos millones de hectáreas que actualmente se riegan en España. También han de considerarse las Directrices para ir a la confección del II Plan Nacional de Desarrollo Económico Social. La agricultura española, en particular las tierras bajas de Navarra, Zaragoza y Huesca, sólo proporcionarán cosechas abundantes y estables en mérito del regadío; la espléndida oferta que Dios hizo para compensarnos de una orografía

difícil fuente de los caudales. Se calcula el valor de una producción media por hectárea de regadío en 25 000 pesetas y el de la producción casi toda marginal por hectárea de secano en 4.000 pesetas y aun menos cifras que ; sirven para poner de manifiesto lo que representaría regar de nuevo, 105.000 hectáreas y completar las dotaciones en más de 100.000

Incluso las ventajas de tipo hidroeléctrico que pudieran aconsejar la solución parcial, tampoco representan razones de peso. En el anteproyecto del Sr. Susín se preven de igual manera estos aprovechamientos siempre que sean compatibles con ese regadío. En la provincia de Huesca somos celosos defensores de los mismos, buscando soluciones compatibles, que por lo general son posibles, reservando para la producción de electricidad los saltos en los tramos altos de los ríos y los saltos de pie de presa. No ha de importar si se pierden unos millones de kilovatios en el aprovechamiento del Irati, cuando no se explotan con fines eléctricos, ríos inmediatos. En la provincia de Huesca y en las inmediatas también subpirenaicas, de Navarra y Lérida, siguen ofreciéndose posibilidades hidroeléctricas abundantes. Asimismo las posibilidades de obtener energía nuclear en España son ilimitadas.

Por contra, en las llanuras de las tres indicadas provincias, en las de Zaragoza y en España en general, por el crecimiento del nivel de vida y de la población absoluta, cuando miles de hectáreas de tierra se abandonan por marginales, se ha de intensificar la producción en las que cabe el riego para atender necesidades masivas de alimentación. Un elemental sentido de la previsión aconseja no malograr anticipadamente unas perspectivas espléndidas, el pan nuestro de cada día, por un plato de lentejas. El sentido económico y de previsión impone, reservar la totalidad de los caudales de los ríos Aragón e Irati para la transformación de los campos en regadío, autorizando únicamente para aprovecha-

mientos hidroeléctricos los caudales sobrantes. Y esto puede decirlo en voz alta la provincia de Huesca, el Alto Aragón, que ha sacrificado muchas de sus posibilidades para que también se riegue en Lérida, Zaragoza y Navarra; y cuando padece las tarifas eléctricas tope unificadas, que representan perder las ventajas de la producción que aquí se obtiene y que se nos debería ofrecer sin el gasto que ocasionan el transporte y las pérdidas, cuando la electricidad se lleva lejos.

Ante la gravedad del riesgo que se está corriendo, la Cámara Oficial de Comercio e Industria de la provincia de Huesca que me honro en presidir, no ha dudado en acudir ante su superior Autoridad conociendo su excelente preparación, su visión del gobierno, su espíritu humano y realista. Se ha de abogar por el proyecto amplio que se aprobó en el IV Consejo Económico Sindical, con la participación de destacados directivos y electores de la Corporación, por lo que representa en favor de

los intereses generales del comercio y de la industria. Han de contar en todo su alcance las industrias alimenticias, con base agrícola o ganadera; las electroquímicas, que entre nosotros producen los abonos que en gran proporción absorbe el regadío; las metálicas, dedicadas casi en absoluto a la mecanización del campo; han de contar asimismo otras múltiples industrias auxiliares, el interés del tráfico mercantil para la comercialización en el interior y para la exportación de los excedentes que habrán de darse, conseguidos en cientos de miles de hectáreas; todo contribuyendo a resolver los déficits alimenticios que se están agravando en un mundo hambriento.

Por lo expuesto, dando cumplimiento al acuerdo adoptado por el Pleno de la Cámara en su sesión del día 20 de Enero de 1967.

SUPLICO a V. E.:

Considere atentamente la exposición que se hace y tras de valorar las condiciones técnicas del proyecto

que hizo suyo el IV Consejo Económico Sindical Provincial de Huesca, celebrado el pasado año de 1966, acuerde:

A).—Ir rápidamente a la redacción de un anteproyecto oficial que comprenda la totalidad de las obras y aprovechamientos que se contienen en la conclusión adoptada en el repetido IV Consejo, conclusión que hizo suya en principio la idea y el anteproyecto del Ingeniero de Caminos D. Fernando Susín Hernández.

B).—Interese del Gobierno se incluya en el próximo II Plan Nacional de Desarrollo, la realización inmediata de las obras para estos regadíos propuestos en la Ponencia, los cuales no solo son de los más rentables en España, sino que convierten en decisivamente rentables a otros que como los del Canal de Navarra y de Bardenas, lo son menos.

Son gracias que por justas esperamos merecer de V. E. cuya vida guarde Dios muchos años.

Huesca, 27 de Enero de 1967

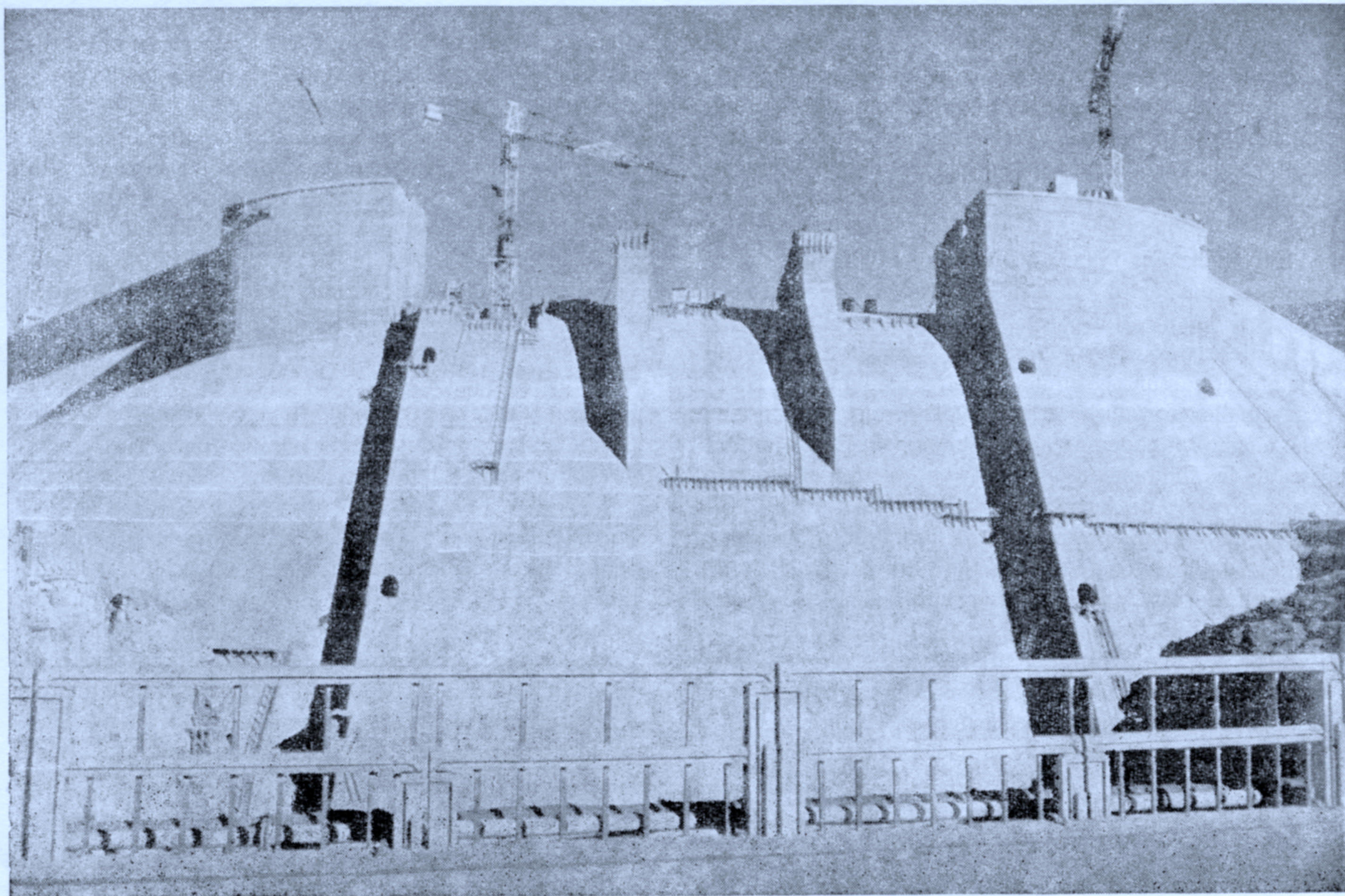

PRESA DE EL GRADO EN EL RIO CINCA

AMPLIACION DE LOS RIEGOS DEL ALTO ARAGON CON AGUAS DEL RIO IRATI

Apendice al anteproyecto que sirvió de base a la Ponencia de Riegos del IV Consejo Económico Sindical de la Provincia de Huesca, redactado por el Ingeniero de Caminos, Canales y Puertos, D. Fernando Susín Hernández.

El IV Consejo Económico Sindical de la Provincia de Huesca aprobó, el 17 de Junio de 1966, una Ponencia sobre Riegos, incluida dentro de la General de Agricultura, en la cual se proponía la ejecución de las obras estudiadas en el Anteproyecto de Ampliación de Regadíos en Aragón y Navarra, redactado por el Ingeniero que suscribe.

Después de aprobada esta Ponencia que sería elevada, con todas las demás, a la consideración superior, han ocurrido tres hechos que pueden contribuir a recomendar la inclusión de las obras que figuran en ese Anteproyecto, dentro de las que se deben proponer como más interesantes, por su economía y rendimiento, en el II Plan de Desarrollo.

El primer hecho que consideramos favorable a su inmediata realización, es la circunstancia de que recientemente, el Ministerio de Obras Públicas ha aprobado un Anteproyecto, para la construcción del Embalse de Lumbier, con un presupuesto de 543 millones de pesetas y ha encargado la redacción del proyecto definitivo del mismo, a una empresa especializada. Esta obra era una de las fundamentales que se proponían en nuestro Anteproyecto de Ampliación de Regadíos.

Según nuestras noticias, el Anteproyecto aprobado difiere del que sirvió de base a la Ponencia de Agricultura, del IV Consejo Económico Sindical de Huesca, en que no inunda la localidad de Lumbier, lo cual ha podido ser una razón para su aprobación, por estar la presa situada aguas arriba de ese pueblo; en que tiene una capacidad mitad de la de nuestro Anteproyecto y en que su coste, por m³ de agua embalsada, es bastante superior.

No obstante, puede servir a la finalidad propuesta,

en nuestra Ponencia, de que sean aprovechadas las aguas del Río Irati, que tiene un caudal medio anual de 1.200 millones de metros cúbicos, para el riego de, no sólo las 15.000 Has. que puede dominar el Canal de Navarra que nada más consumirán la décima parte de ese caudal, sino, también las que se podrían dominar, cuando el Canal de Bardenas se haya construído totalmente, ampliando la zona, mediante los Canales de Huesca con 30.000 Has., en esta provincia y de Monegrillo en la de Zaragoza, con 45 mil Has. sin necesidad de variar la capacidad prevista para el Canal de Bardenas.

Si se prolonga el Canal de Huesca hasta el río Alcanadre, se aumentaría la zona en otras 15.000 Has. También se podría aumentarla con otros canales, a estudiar, de riego elevado o rodado, hasta alcanzar un total de 110.000 Has. a que se podría llegar con un aprovechamiento integral del Irati.

Para poder regar toda esta última extensión, sería preciso ampliar, a 40 metros cúbicos por segundo, la capacidad del último tramo, Valpalmas - Ardisa, del Canal de Bardenas que está previsto para sólo 30 metros cúbicos por segundo y tal vez aumentar la capacidad de regulación en cola, prevista en el Anteproyecto base de la Ponencia.

Como en el Anteproyecto de la referida Ponencia se indica, para que esta ampliación de regadío fuese posible, sería necesaria, también, la construcción de un Canal de Enlace, con objeto de incorporar las aguas del Río Irati al Canal de Bardenas, el cual, tendría una longitud de 13.800 metros y un coste de 224 millones de pesetas, en el caso de que la presa estuviese situada aguas abajo de Lumbier, en la Hoz de este nombre. Si la presa se hace aguas arriba, tal como ha sido aprobada por el Ministerio de O. P., el Canal de Enlace se alarga 5 km., uno de ellos en túnel y el resto en canal a cielo abierto, con 300 m. de acueducto. Esto incrementa el presupuesto previsto, con lo que se aproximaría a los 300 millones de pesetas, calculando todo a los mismos precios unitarios que figuran en nuestro Anteproyecto.

AMPLIACION DE LOS RIEGOS DEL ALTO ARAGON CON AGUAS DEL RIO IRATI

ANTEPROYECTO DEL INGENIERO DE CAMINOS D. FERNANDO SUSIN

NUEVAS ZONAS

CAUDALES NECESARIOS - PRESUPUESTO DE LAS OBRAS



CANAL DE MONEGRILLO

PROVINCIA DE ZARAGOZA
TERMINOS MUNICIPALES.

- ZUERA
- SAN MATEO
- LECIÑENA
- ZARAGOZA
- PUEBLA DE ALFINDEN
- ALFAJARIN
- OSERA
- FARLETE
- MONEGRILLO
- PINA

CANAL DE HUESCA

PROVINCIA DE HUESCA
TERMINOS MUNICIPALES

- AYERBE
- BISCARRUES
- LOSCORRALES
- QUINZANO
- PLASENCIA
- ESQUEDAS
- LUPINILLA
- ORTILLA
- ALMUDEVAR
- TARDIENTA
- SANGARREN
- VICIEN
- CUARTE
- BANARIES
- ALERRE
- HUESCA
- QUICENA
- LASCASAS
- TABERNAS

45.000 HAS.
NUM. DE HABITANTES DE LA ZONA EXCLUIDO ZARAGOZA CAPITAL 15.089
NUM. DE HAS. POR H. RURAL 2,98

30.000 HAS.

15.000 HAS.

CAUDAL ANUAL MEDIO DEL RIO IRATI 1.200 MILLONES DE M³
NECESIDADES DE LA ZONA DE NUEVO REGADIO DE LOS CANALES DE HUESCA Y MONEGRILLO (75.000 HAS. X 8.000 M³) 600 MILLONES DE M³
NECESIDADES DE LA ZONA DE REGADIO DEL CANAL DE NAVARRA (15.000 HAS. X 8.000 M³) 120 "

| | MILLONES DE PESETAS |
|--|---------------------|
| PRESA DE LUMBIER | 543 |
| CANAL DE ENLACE IRATI-BARDENAS (19 KM) | 300 |
| CANAL DE BARDENAS (2ª FASE) | 1.000 |
| RECRECIMIENTO EMBALSE LA PEÑA ENTRE COTAS 585-600 (240 HM ²) | 150 |
| TOTAL | 1.993 |

PRESUPUESTO POR HECTAREA NUEVO REGADIO
 $\frac{1.993.000.000}{132.500} = 15.000 \text{ PTS.}$

REGADIOS ACTUALES Y EN CONSTRUCCION

| | |
|--|---------------------------------------|
| [Cross-hatched] | ZONA DE ARAGON Y CATALUÑA |
| [Dark grey] | ZONA DE MONEGROS Y DEL CINCA 1ª PARTE |
| [Diagonal lines] | ZONA DE " 2ª PARTE |
| [Light grey] | ZONA DE BARDENAS 1ª " |
| [Dark grey] | ZONA DE " 2ª " 42.500 HAS. |
| [Light grey] | ZONA DE NAVARRA 15.000 " |
| [White] | ZONAS DE HUESCA Y MONEGRILLO 75.000 " |
| TOTAL ZONAS DE NUEVO REGADIO 132.500 HAS. | |

NUEVOS REGADIOS

SIN AMPLIACION DEL CANAL DE BARDENAS

- TIERZ
- MONFLORITE
- ALBERO ALTO
- ALBERO BAJO
- ALCALA DEL O.
- ARGAVIESO
- FAÑANAS
- PUEYO DE F.
- TORRES DE MONTES
- VELILLAS
- ANGÜES
- BESPEN
- BLECUA
- ANTILLÓN
- PIRACES
- NOVALES
- SESA
- SALILLAS
- MARCEN
- USON
- HUERTO
- PERTUSA

NUM. DE HABITANTES DE LA ZONA EXCLUIDO HUESCA CAPITAL 17.676
NUM. DE HECTAREAS POR HABITANTE RURAL 2,54

El autor silencia el emplazamiento exacto de la presa y la cota que alcanzará la coronación de la misma, asimismo la superficie embalsada que será casi exclusivamente terreno de cultivo navarro.

El autor intenta justificar el aprovechamiento del agua casi íntegro por Huesca, apoyándose en el coste arbitrario que señala para el riego por unidad de superficie en Navarra, limitando ésta a 15.000 Has.

*(esto es todo lo que le hace contestado a
desarrollado en la Dirección de Huesca
de Navarra)*

La inversión de 543 millones de pesetas, en el embalse de Lumbier, con la finalidad de aprovechar, solamente, la décima parte de los caudales del Irati, en los riegos del Canal de Navarra, hacen que resulte a 36.000 pesetas, para cada una de las 15.000 regadas por dicho Canal. Cifra que contrasta con las 8 300 pesetas Ha., a que resulta el presupuesto unitario, correspondiente al coste total del embalse y su canal de enlace con el de Bardenas, si fuesen construídos ambos como se propone en la Ponencia.

El segundo hecho que puede contribuir favorablemente a la aceptación de las conclusiones de la Ponencia de Riegos que nos ocupa, es la variante estudiada por el que suscribe y que mejora al Anteproyecto

Según esta variante, se sustituye el contraembalse de cola de Valfarta que tenía una capacidad de 210 millones de metros cúbicos y un coste de 630 millones de pesetas, por un recrecimiento en el Pantano de La Peña que alcanzaría la cota 600, en lugar de la 585 que se ha previsto en los Planes del Ministerio de O. P. Para esta última cota, la presa nueva de gravedad tendría un volumen de 376.000 metros cúbicos de hormigón y el embalse 380 millones de metros cúbicos de capacidad, según el proyecto oficial, es decir, tendría aproximadamente un metro cúbico de hormigón por cada mil metros cúbicos de capacidad de embalse.

El aumento de 15 metros, en la altura del recrecimiento, tendría como consecuencia un incremento de capacidad de embalse de 240 millones de metros cúbicos. El volumen de la presa aumentaría en 200 mil metros cúbicos de hormigón. Esto supondría una elevación de presupuesto de 150 millones de pesetas, teniendo en cuenta que las variantes de carretera y ferrocarril, proyectadas actualmente, así como las expropiaciones, no serían, prácticamente, afectadas con el aumento de altura de dicho recrecimiento.

Esta obra permitiría compensar, muy favorablemente para Riegos del Alto Aragón, la utilización del Embalse de Sotonera, con sus 180 millones de metros cúbicos de capacidad, como contraembalse del de Lumbier, en la cola del Canal de Bardenas, con el fin de recoger las aguas del Irati y obtener con él un régimen de caudales conveniente para el riego.

Esta permuta de funciones, supondría, además del aumento de capacidad de regulación del Gállego en 60 millones de metros cúbicos, la ventaja de que no se perderían los caudales de las grandes avenidas, como hoy sucede, al no poder llevar el Canal del Gállego, alimentador del embalse de Sotonera, todo lo que excede de los 90 metros cúbicos por segundo, a que se limita su capacidad de conducción.

La variante que proponemos permitiría una economía de 480 millones de pesetas, sobre el primer Anteproyecto, correspondiente a la diferencia entre los cos-

tes de ejecución del contraembalse de Valfarta y del recrecimiento del de La Peña en 15 metros.

Esta economía reduciría a sólo 450 millones de pesetas (300 el Canal de Enlace y 150 el Contraembalse) el presupuesto de las obras de regulación y canales principales, necesarias para las 75.000 Has. de regadío nuevo, correspondiente a los Canales de Huesca y Monegrillo.

Por tanto, resultarían a 6.000 ptas. Ha., esas obras de regulación y conducción, suponiendo que previamente hubieran sido construídas las del Embalse de Lumbier, para el Canal de Navarra, con sus 36.000 pesetas de coste por Ha. y las del Canal de Bardenas, en su segunda fase, el cual, según el Anteproyecto base de la Ponencia, resultaría a 23.500 ptas. por Ha.

Si consideramos en conjunto las 4 zonas regables

| | |
|---|--------------|
| Canal de Navarra | 15.000 Has. |
| Canal de Bardenas 2. ^a Fase. | 42.500 » |
| Canal de Monegrillo | 45.000 » |
| Canal de Huesca | 30.000 » |
| | <hr/> |
| | 132.500 Has. |

El coste de las obras de regulación y de canales principales, cuya ejecución está pendiente y sería necesaria para la puesta en riego de esas 132.500 Has., sería, según lo anteriormente dicho el siguiente:

| | Millones Ptas. | Procedencia datos |
|--|----------------|------------------------------------|
| Embalse de Lumbier | 543 | (Presupuesto M.O.P.) |
| Canal de Enlace Irati-Bardenas | 300 | (Variante Anteproyecto) |
| Canal de Bardenas(2. ^a Fase) | 1.000 | (Presupuesto M. O. P. actualizado) |
| Recrecimiento del Embalse de La Peña entre las costas 585 y 600 (240 Hm ³) | 150 | (Variante Anteproyecto) |

TOTAL 1.993 millones de pesetas

Resultando a un coste unitario de:

$$\frac{1.993.000.000}{132.500} = 15.000 \text{ ptas. Ha.}$$

Como decimos en el Anteproyecto, los Canales de Navarra, Monegrillo, Huesca y derivados del de Bardenas, pueden considerarse como secundarios. Por la cuantía de sus caudales, extensión de la zona dominada y características del terreno que atraviesan, sus costes unitarios por Ha. son comparables entre sí y no diferentes de los que son corrientes en la mayoría de los canales secundarios

Lo mismo sucede en cuanto a los costes unitarios, correspondientes a las restantes obras y trabajos nece-

sarios para completar la transformación en regadíos, como son acequias, caminos, nivelaciones, etc., que difieren poco de unos regadíos a otros.

Por lo expuesto, resulta que realizando solamente las obras de regadío, del Canal de Navarra, según el Anteproyecto aprobado por el Ministerio de Obras Públicas, su coste resultaría 30.000 y 12.500 ptas. por Ha., superior al del conjunto de los Canales de Huesca y Monegrillo y al del Canal de Bardenas, respectivamente.

Si consideramos el coste medio del conjunto de las obras de regulación y canales principales, de las cuatro zonas regables, que es según hemos visto de 15.000 ptas. Ha., observamos un importante abaratamiento, consistente en 21.000 ptas. por Ha., para la zona del Canal de Navarra y de 8.500, para la del Canal de Bardenas. Esto puede servir para que las obras correspondientes, puedan ganar muchos puestos en la escala de prioridades que es de suponer haya de establecerse, al planificar las próximas inversiones, en obras de regadío y con ello anticipar la transformación y el desarrollo de las regiones subdesarrolladas en que se encuentran emplazadas, contribuyendo, así, a repartir más equitativamente, la acción benéfica del Plan, sobre toda España.

El tercer hecho reciente que puede contribuir mucho a que nuestro Gobierno considere de gran interés la inmediata realización de las obras que se propugnan, es la reciente declaración del Excelentísimo señor Ministro de Agricultura, de que en el II Plan de Desarrollo de nuestro país «la agricultura gozará de una preponderante prioridad».

Por otro lado, según el Informe del Banco Mundial y la F. A. O., se recomienda, como meta a alcanzar en breve plazo la transformación en regadío de 2 millones de Has.

Según las últimas estadísticas, en el año 1966, hemos tenido que importar productos agrícolas y ganaderos por 650 millones de dólares, es decir 39.000 millones de pesetas, de los cuales, todos, salvo el café, pueden producirse a precios competi-

tivos en nuestros regadíos. El aumento medio de producción que se obtiene al transformar una Ha. de secano en regadío, puede estimarse en 20 mil pesetas, si se dedica a cultivos de tipo extensivo o semiextensivo. Estos cultivos al ser mecanizables, permiten una mayor productividad, haciéndolos compatibles con la escasez y carestía, cada vez mayor, de mano de obra, en el campo, al mismo tiempo que son los más idóneos para la producción de forrajes y piensos, principal fallo de nuestra producción agrícola actual.

Así pues, con los 2 millones de Has, podría obtenerse un aumento de producción de 40.000 millones de pesetas, es decir, aproximadamente, el importe actual de nuestras importaciones agrícolas.

Claro está que existen otros procedimientos para aumentar la producción, mejorando nuestros métodos de cultivo, pero, también, es cierto que, por otro lado, nuestros economistas reconocen la necesidad de abandonar gran parte de nuestros secanos, concretamente, todos aquellos que por sus condiciones climatológicas, calidad del terreno, etc., no permiten una suficiente rentabilidad. Nuestro problema es, por tanto, el de que hay que producir más, en un área cada vez más reducida y población rural más escasa, para alimentar un creciente número de españoles y turistas.

Nuestro desarrollo económico debe orientarse hacia las bases firmes y permanentes de la autosuficiencia, sin más límite que el del precio competitivo, con preferencia a las inestables y movedizas de las producciones con destino a la exportación, entre las que se encuentran las hortofrutícolas y entre ellas principalmente las específicas de nuestra Cuenca Mediterránea.

No basta con que España quiera exportar más, sino que existan países, que aspirando, como todos, a la autosuficiencia, estén dispuestos a importar lo que les ofrecemos y que otros países con jornales más baratos y abundantes que el nuestro, no puedan ofrecer lo mismo a precios más económicos.

No hay más que considerar las preocupaciones, hasta ahora infundadas que está creando a Espa-



ña, el temor de que algún día pueda encontrar dificultades la exportación de nuestros cítricos que al fin y al cabo en 1965, llegó a alcanzar, solamente, los 6.000 millones de pesetas, es decir, el medio por ciento de nuestro producto nacional bruto.

Del mismo modo que la producción a cualquier precio, para alcanzar la autosuficiencia, sólo debe admitirse cuando existan razones supremas de garantía de la defensa nacional, o la de nuestra independencia económica, debemos también rechazar, la exportación a un precio tan caro, como el de renunciar a esa independencia. Postura que sólo defienden hoy, cada vez en menor número, los partidarios de la integración en la Comunidad Europea, constituida por una mayoría de países que por tener mayor desarrollo económico que el nuestro, han de tener, también, por el momento, intereses distintos a los nuestros.

Considerando que hoy, nuestro país, importa productos agrícolas y ganaderos, por un valor superior, en 110 millones de dólares, a los que exporta que suponen 540 millones de dólares; que este déficit que viene a reemplazar a lo que fué superávit hasta 1965, crece de manera vertiginosa, debido principalmente, al aumento de consumo de piensos y carnes y crecerá, más aún, teniendo en cuenta que nuestro índice de consumo de éstas, es, todavía, muy inferior al de los países desarrollados de Europa, se deduce cuán urgentes es realizar la transformación en regadío, de los dos millones de Has. figurando las 75.000 que proponemos, entre las más adecuadas para lograr estos fines.

No debemos perder de vista que, aún suponiendo que tuviésemos ya transformada la totalidad de esa extensión, se necesitarían, todavía, bastantes años para obtener ese aumento de rendimiento de 20 000 pesetas por Ha. que hemos previsto como alcanzable.

El número de hectáreas a transformar en regadío, por cada habitante rural, es de 2,98 en la zona del Canal de Monnegrillo, y de 2,54 en la del Canal de Huesca, lo cual representa aproximadamente, 10 hectáreas por cada familia.

Esta extensión es la que vienen a tener los lotes que distribuye el Instituto Nacional de Colonización, entre los nuevos colonos.

Creemos, por consiguiente que siguiendo el mismo criterio que hasta ahora, no sería necesaria la construcción de nuevos poblados que con viviendas, de pendencias y servicios, pueden suponer de 400 a 500 mil pesetas por familia.

Es digna de ser tomada en consideración, esta nueva economía de 40 a 50 mil pesetas por hectárea, en la inversión estatal, para la instauración de los nuevos regadíos que proponemos.

Sin embargo, teniendo en cuenta, las tendencias modernas de mayor mecanización y productividad, los lotes deberán ser ampliados hasta 30 y más hectáreas por familia, lo cual permitiría incluso una reducción del personal agrícola.

A esto, se prestan perfectamente, las zonas de Monnegrillo y Sotonera, que se caracterizan por el predominio de un tamaño de propiedad, ni grande ni pequeña, que pudiéramos llamar «mesofundista», es decir, la distribución de propiedad más adecuada a la orientación económica actual, hacia la máxima productividad agrícola, única que en el futuro podrá ser competitiva.

El «Desarrollo» al cual aspiramos, ha de traernos, inevitablemente, la carestía y escasez de mano de obra, especialmente, la agrícola.

No hay que pensar, por tanto, en la posibilidad de incrementar lo que, hasta ahora, ha sido la base de nuestra exportación, los «jornales de azada», en forma de productos hortofrutícolas.

Este tipo de exportación, corresponderá en el futuro a otros países menos desarrollados que el nuestro.

Por todas estas consideraciones, creemos que la coyuntura, no puede ser más favorable, para conseguir que el Anteproyecto que ha servido de Base a la Ponencia de Riegos del IV Consejo Económico Sindical, perfeccionado, según la variante que propongo, llegue pronto a ser una realidad.

Para que su realización no encuentre obstáculos, es fundamental evitar la concesión de los aprovechamientos de pie de presa, de los embalses de Lumbier, Yesa y La Peña, así como de los tramos aguas abajo de las mismas que no sean compatibles con el máximo aprovechamiento en riego de los caudales de sus ríos respectivos.



VIDA

DE LA

CAMARA

Sesión del Pleno celebrada
el día 17 de Febrero

En la ciudad de Huesca y bajo la Presidencia de D. Mateo Estaún Llanas, celebró sesión la Cámara Oficial de Comercio e Industria de la Provincia, con asistencia de los Vocales Sres. Albajar Grasa, Alcazar Pérez, Anoro Casañola, Ascaso Martínez, Buera Vilas, Cabrero Antín, Cabrero Balaguer, García Carcavilla, Lalaguna Rayón, Lamora Borbón, López Escartín, Oltra Mera, Portella Rin y Sambeat Valón, actuando como Secretario el de la Corporación Sr. Baquer.

Excusaron su asistencia los Vocales señores Arnau Ibarz, Casas Nicolás, Cepero Romanos, Luzárraga Amunátegui, Martínez Bazán, Polo Lázaro y Pueyo Bellostas.

Fué leída y aprobada el Acta relativa a la última sesión, celebrada el día 20 de Enero del año en curso.

Cumplimiento de acuerdos

Seguidamente el Sr. Presidente dió a conocer al Pleno la forma en que fueron desarrollándose los acuerdos y propuestas adoptados en la referida sesión anterior. Se aprobaron por unanimidad:

Informe elevado al Consejo Superior acerca de la forma en que procede valorar los edificios y terrenos comerciales o industriales, al entrar en vigor la Orden de 24 de Febrero de 1966, relativa a la contribución territorial y urbana.

Escrito interesando el que la Compañía Telefónica Nacional, al decidir el cobro bimes-

tral de los recibos, continúe cobrando por meses a los abonados que lo deseen.

Escrito interesando puedan los comerciantes e industriales que tienen mecanizados sus servicios administrativos, aprovechar de las ventajas que los mismos les proporcionan, extendiendo al efecto simultáneamente los recibos o pagarés, que servirán para el cobro, sustituyendo a la letra de cambio; facilitando el pago del Impuesto sobre Transmisiones Patrimoniales y Actos Jurídicos Documentados por los medios que al efecto se indican.

Informe sobre la Balanza Nacional de Mercancías, detallando: las corrientes principales de tráfico en la Provincia; las ventajas que se deducen de su correcto conocimiento y alcance, a efectos de la planificación, inversión y desarrollo; el Organismo que podría llevar a cabo la labor; y, la colaboración que puede prestar la Cámara de Huesca.

Encuesta sobre el alcance del Seguro en la demarcación provincial y de las mejoras que podrían conseguirse de una más correcta estructuración al servicio del comercio interior.

Informe sobre comarcas fruteras, precios, producción, perspectivas y posibilidades de envío al interior de la nación o a los mercados exteriores.

Informe sobre la necesidad de insistir en la procedencia de establecer tarifas preferenciales para consumos generales de energía eléctrica; o para consumos especiales, pudiendo ser éstos: consumos en la electrificación rural,

consumos en industrias transformadoras de las producciones ganaderas y agrícolas y consumos en los Polígonos o Zonas Industriales, por cuyo establecimiento se viene propugnando.

Correspondencia oficial

Entrando en el examen de las materias comprendidas en el número tercero del Orden del Día, el Pleno quedó enterado de la creación en Zaragoza de una Delegación Regional de Comercio, y de la relación de subordinación que habrá de mantenerse con la misma, dadas las facultades que corresponden a las Delegaciones respecto de las Cámaras de Comercio, Industria y Navegación.

Se consideró con complacencia la labor de información periodística que viene desarrollando el «Diario de Lérida», publicación que en la sección diaria dedicada a la Provincia, viene haciéndose eco, con espíritu de colaboración, de informaciones y noticias económicas relativas a la economía altoaragonesa, a la que presta un excelente servicio.

Quedó enterado el Pleno de la visita que hicieron al Sr. Vicepresidente, una comisión formada por Sres. Directores de Sucursales bancarias establecidas en la ciudad de Huesca, para comunicar a la Corporación la forma en que se van a cobrar en lo sucesivo las letras de cambio.

Fueron leídas comunicaciones de la Feria-exposición de Tarbes y de la Bigorre, y de la COPEF, relacionadas con las próximas exposiciones a celebrar en las ciudades francesas de Tarbes y de Toulouse.

Administración corporativa

El Sr. Secretario dió a conocer las incidencias producidas en el desarrollo de los presupuestos en curso. El Pleno aprobó la gestión económica que viene desarrollándose.

También quedó enterado de haberse aprobado por el Ministerio de Comercio, Dirección del Servicio de Organismos e Instituciones Comerciales e Ilmo. Sr. Director General de Comercio Interior, el presupuesto extraordinario aprobado por la Corporación el 20 de

Enero ppdo., que servirá para acometer el acondicionamiento de la Sala de conferencias.

Conoció el Pleno el suplemento de crédito formalizado para el año 1967 por la Junta de Detasas en aplicación de la Circular núm. 7 del 66 sobre el salario mínimo y Seguros Sociales. Importa dicho suplemento la cantidad de 16.769,60 pesetas de las que corresponden abonar a la Cámara 5.869,35 pesetas. El Pleno acordó hacer frente a esta obligación ineludible, con cargo a la consignación prevista para la Junta de Detasas, decidiéndose habría que utilizar la partida de imprevistos, de no bastar la consignación a favor de la repetida Junta.

Propuestas al Pleno

En el período de ruegos y preguntas el Tesorero de la Cámara D. Rufino Garcia Carcavilla se refirió al proyecto aprobado para intensificar las dotaciones de Riegos del Alto Aragón y obtener nuevas zonas de regadío, recogido en la Ponencia Agricultura del IV Consejo Económico Sindical. Indicó procedía que la Cámara siguiera prestando la mayor atención a esta realización, que representará fortalecer una de las principales bases económicas de la provincia de Huesca, no procediendo regatear esfuerzos, cuando de la correcta formación de planes generales que comprenden los aprovechamientos hidroeléctricos y los distintos sistemas para el riego, grandes y pequeños, condiciones estructurales básicas, dependerá el ordenado desarrollo económico del Alto Aragón.

Desarrollo. Política hidráulica

El Presidente indicó procedía, para contestar, entrar en el número séptimo del Orden del Día. Significó en primer lugar se había elevado un escrito al Excmo. Sr. Ministro de Obras Públicas de fecha 27 de Enero, cumpliendo el acuerdo del Pleno anterior del 20 del mismo mes de este año, en el que se significa todo el alcance que para la Provincia tiene el anteproyecto del Ingeniero de Caminos D. Fernando Susín Hernández, recogido en las conclusiones aprobadas por el Consejo Económico Sindical Provincial, número IV, los días 17 y 18 de Junio de 1966; recalando

la preocupación que sobre el porvenir cabe abrigar si aprobado recientemente el anteproyecto de presa de Lumbier, no se llega a las otras realizaciones o se crean obstáculos que las hagan irrealizables el día de mañana. También dió cuenta el Sr. Estaún de haber asistido a una reunión en la Delegación Provincial de Sindicatos, en la que estuvieron presentes el Sr. Alcalde de Huesca, el Ingeniero Jefe de la Confederación Hidrográfica del Ebro, el Ingeniero Jefe de la Región Ebro del Instituto Nacional de Colonización, el Presidente de la C. O. S. A., otros distinguidos señores Ingenieros, Jefes de Hermandad y componentes de la Ponencia Agricultura del antes indicado IV Consejo Económico Sindical. El Sr. Estaún concluyó con su información recalcando procederá seguir trabajando, tal como lo expuso en su ruego el señor García Carcavilla, en defensa de unos intereses generales, cuando el disponer de más caudales para el antiguo sistema Riegos del Alto Aragón y ampliar la zona en la Provincia, con el riego por aspersión, con elevaciones y dominando otras 45.000 hectáreas, ha de representar un paso de gigante y una oportunidad que de perderse difícilmente volverá a darse. Por unanimidad se aprobó la labor realizada por la Presidencia y facultar a la misma para que intensifique su gestión, en relación con las Autoridades, Corporaciones y Dependencias vinculadas a estos fines.

Informe de la coyuntura económica

Se aprobaron seguidamente las líneas generales a las que habrá de ajustarse el informe mensual sobre la situación económica en la Provincia. En el mismo se hará referencia a la situación en los sectores agricultura y ganadería; a la importancia que se concede al último informe de la F. A. O. y del Banco Mundial, por su adecuación a las perspectivas de la Provincia; el alcance en orden a gastos del nuevo régimen sobre la Seguridad Social; a la atonía que se sigue dando en el comercio interior, cuando se redujo la demanda y no se reordenó hacia inversiones eficientes; a las características del comercio exterior; a las circunstancias por las que atraviesa el conjunto industria, no aclarándose suficientemente du-

das y perspectivas pesimistas; y al alcance de futuras disposiciones sobre sectores prioritarios para la concesión del crédito oficial en 1967.

Asuntos diversos

Se aprobó adquirir cincuenta mil sobres destinados a la remisión del Boletín que edita la Cámara; encargar a la Mesa de la Corporación para que decida lo conveniente sobre el régimen de limpieza del edificio; y, facultar también a la Presidencia para que siga adelantando en la preparación del homenaje acordado en favor de los Sres. Susín y Martínez-Gil.

Fueron leídas y consideradas finalmente las Circulares números 100 y 101 del Consejo Superior de Cámaras, relativas a los pequeños comercios de alimentación y al anteproyecto de las directrices del II Plan de Desarrollo.



**BANCO
DE
ARAGON**

(Autorizado por el Banco de España
con el núm. 5.030)

CONVIENE

S
A
B
E
R
Y
R
E
C
O
R
D
A
R

* Impuesto sobre Actividades y Beneficios Industriales

El «Boletín Oficial del Estado» de 6 de Febrero, número 31, ha publicado Decreto por el que se aprueba el Texto refundido del Impuesto, en sus dos facetas: Licencia Fiscal y Cuota de Beneficios. No se han dictado modificaciones sustanciales, por cuanto se trata más bien de compendiar y presentar en un todo homogéneo la gran cantidad de disposiciones dispersas por la que se venía rigiendo el Impuesto. Incluye el Decreto tabla de disposiciones vigentes y derogadas.

* Impuesto General sobre el tráfico de las Empresas

El mismo Boletín de 6 de Febrero, número 31, publicó también Decreto por el que se aprueba el Texto refundido de este Impuesto.

* Cana es de aves. Marchamo sanitario

La Dirección General de Sanidad, por Resolución que publica el Boletín Oficial número 35, del día 10 de Febrero, señala la obligación de que todos los canales de aves que se expendan para consumo humano en Madrid lleven fijado marchamo sanitario. Se indica, asimismo, que esta obligación se extenderá gradualmente a las demás capitales españolas.

* Leche. Precios mínimos de compra al ganadero en origen

La Orden de 26 de Enero, que publica el Boletín Oficial número 35, del día 10 de Febrero, señala tales precios mínimos. La provincia de Huesca queda incluida en la llamada Zona III, para la que señalan los mínimos siguientes: a) Período comprendido entre 1 de Abril a 30 de Septiembre de 1967.—leche destinada a industrialización, 5'25 ptas. litro.—leche destinada a higienización o esterilización: 5'75 ptas. litro. b) Período comprendido entre 1 de Octubre de 1967 a 31 de Marzo de 1968.—Para industrialización, 6'25 ptas. litro.—Para higienización o esterilización: 6'75 ptas. litro. Por lo demás, los precios mínimos sufrirán un incremento adicional en concepto de primas, variable según las características de la leche.

* Exportaciones.—Régimen global.

El Boletín Oficial del día 11 de Febrero, número 36, publica la lista de mercancías que para 1967 quedan incluidas en el Régimen de Exportación Global.

* Crédito Oficial. Sectores prioritarios para 1967

El Boletín Oficial del día 18 de Febrero, número 42, publica Orden por la que se señalan los sectores que se considerarán preferentes en cuanto a la concesión de créditos oficiales. De entre los mismos, mencionamos los siguientes: conservas vegetales, papel, ganado vacuno y ovino e implantaciones de pratenses y forrajeras, adquisición de maquinaria agrícola y captación de aguas subterráneas, fabricación de cemento y viviendas de interés social.

* Viviendas de renta limitada

En el mismo Boletín del día 18 de Febrero, se fija el número de viviendas de renta limitada que podrán promoverse en el año 1967 y se dictan normas para la tramitación y selección de solicitudes.

* Instalaciones frigoríficas.—Reglamento Provisional de Seguridad

Por Orden del Ministerio de Industria, que publica el Boletín Oficial de 24 de Febrero, número 47, se señalan las normas de seguridad para instalaciones frigoríficas, haciéndose referencia a la construcción, montaje, utilización, conservación e inspección de tales instalaciones.

* Almendras y Avellanas. Exportación

El Boletín Oficial del día 27 de Febrero, número 49, publica diversas disposiciones relativas a la exportación de almendras y avellanas, y que hacen referencia a concesión de la Carta de Exportador, reorganización del Registro Especial de Exportadores y Desgravación fiscal.

* Comercio de carnes y ganados. Precios de garantía

La Presidencia del Gobierno por Decreto 295-1967, de 16 de Febrero, publicado en el Boletín Oficial del día 22, número 45, regula determinados aspectos del comercio de ganados y carnes bovinas, ovinas, porcinas y de pollos, fijando precios de garantía.

Como normas generales establece la disposición que se comenta, continuarán en régimen de libertad el comercio y circulación de reses vacunas, lanares, porcinas y de aves de producción nacional, así como de sus carnes frescas, refrigeradas o congeladas, sea en forma de canales, semicanales, cuartos, piezas nobles o de carnes troceadas y picadas, ateniéndose, en todo caso, a las prescripciones contenidas en la legislación sanitaria vigente.

El precio de los animales vivos y carnes antedichos, seguirá en libertad, sin más limitaciones que las establecidas en la presente disposición.

A los efectos consiguientes de este Decreto, las canales de vacuno, corderos, cerdos y aves de abasto objeto de la presente regulación deberán responder a las clases, pesos y categorías que se especifican, excluyéndose los cerdos sucios (reproductores).

Se fijan como precios de garantía para las canales limpias de las especies, clases, pesos y categorías, así como plazo de vigencia, los que se indican a continuación, entendiéndose todos como precios sobre matadero.

| Especie | CLASE | Peso canal — Kilogramos | Categoría | PERIODO | Precios garantía — Ptas. / kg. canal |
|----------------------|----------------------------------|-------------------------------|-----------------|-----------------------------|--|
| Bovina . . . | Añojo | De 125 a 180 . . | Media . . . | De 1-IV-67 a 31-III-68 . . | 67,00 |
| | Añojo | Más de 180 . . . | Media . . . | | 73,00 |
| | Vaca | Sin límites . . . | Media . . . | | 50,00 |
| Ovina | Cordero | Hasta 17 | Media | De 1-IV-67 a 30-IX-67 . . | 60,00 |
| | | | | De 1-X-67 a 15-II-68 . . . | 65,00 |
| | | | | De 16-II-68 a 31-III-69 . . | 60,00 |
| Porcina . . . | Cerdo blanco | De 65 a 95 | Media | De 1-IV-67 a 31-III-68 . . | 50,00 |
| | | De 96 a 105 | Media | | 48,50 |
| | | De 106 a 112 | Media | | 46,00 |
| | Cerdo cruzado | De 65 a 95 | Media | | 48,00 |
| | | De 96 a 105 | Media | | 46,50 |
| | | De 106 a 112 | Media | | 44,50 |
| | Cerdo ibérico colorado | De 75 a 95 | Media | | 46,00 |
| | | De 96 a 105 | Media | | 45,00 |
| | | De 106 a 112 | Media | | 44,00 |
| | | De 113 a 123 | Media | | 39,50 |
| | Cerdo ibérico negro | De 75 a 95 | Media | | 45,25 |
| | | De 96 a 105 | Media | | 44,25 |
| De 106 a 112 | | Media | 43,25 | | |
| De 113 a 123 | | Media | 38,75 | | |
| Aves | Pollo | De 0,800 a 1,200 | Media | De 1-IV-67 a 31-III-68 . . | 39,00 |

la inspección sobre los impuestos

régimen general actual

Creemos conveniente dar una orientación general sobre este tema, que sirva de ayuda a las empresas en sus decisiones sobre Impuesto de Sociedades, Impuesto sobre el Tráfico de Empresas, Impuesto sobre Rentas del Capital, etc.

¿Cuáles son las ATRIBUCIONES de la Inspección?

La Administración comprobará e investigará cuantas circunstancias integren o condicionen el hecho imponible, pudiendo alcanzar la comprobación a todos los actos, elementos y valoraciones consignados en las declaraciones tributarias, así como a comprender la estimación de las bases imponibles. En cuanto a la investigación, afectará al hecho imponible que no haya sido declarado por el sujeto pasivo o que lo haya sido parcialmente, y a los hechos imposables cuya liquidación deba realizar el propio sujeto pasivo.

La comprobación e investigación se realizará mediante el examen de documentos, libros, etc., así como por la inspección de bienes, elementos, etc., que sean necesarios para la determinación del tributo.

¿Qué clase de ACTAS pueden producirse, principalmente?

—Actas de conformidad con las declaraciones presentadas (n.º 8).

—Actas de rectificación del error en la liquidación practicada por la Administración, cuando la declaración ha sido exacta o ajustada a la clasificación tributaria señalada por aquélla (n.º 15).

—Acta de conformidad parcial por el contribuyente a algunos de los conceptos integrantes de la base impositiva sobre los que el inspector haya apreciado diferencias (n.º 15).

—Acta de conformidad por el contribuyente a las diferencias observadas por la Inspección entre las bases declaradas y las estimadas por ella (n.º 14).

—Acta de no conformidad del contribuyente a las propuestas de rectificación de su situación tributaria, debiendo reflejarse en ellas las manifestaciones que el contribuyente considere oportuno hacer (n.º 9).

¿Cómo se califican las INFRACCIONES?

—De simples infracciones: la presentación fuera de plazo de declaraciones; incumplimiento de obligaciones contables; no proporción de datos, informes, etc.; obstrucción a la acción inspectora; no atención a los requerimientos formulados, y otros.

—De omisión: la ocultación, total o parcial, de la realización del hecho imponible o del exacto valor de las bases liquidables; y la falta de liquidación, o sin exactitud, en los pagos del impuesto mediante efectos timbrados.

—De defraudación, cuando, constituyendo ya omisión, se produzca: obstrucción a la acción comprobadora o investigadora, mala fe, anomalías sustanciales en la contabilidad, falsedad en la declaración de baja, reincidencia.

Se considera reincidente el sujeto pasivo que dentro de los cinco años anteriores hubiera incurrido en omi-

sión o defraudación por el mismo concepto tributario; o que dentro de los 10 últimos años hubiese sido sancionado tres veces por omisión o defraudación por el mismo tributo.

¿Qué SANCIONES se pueden aplicar?

—A las simples infracciones, multas de 100 a 15.000 pesetas por cada una.

—A las de omisión, multa del medio al tanto de la deuda tributaria ocultada, con un mínimo de 250 ptas.

—A las de defraudación, multa del tanto al triplo de la deuda tributaria defraudada, con un mínimo de 500 pesetas.

Las sanciones por omisión y defraudación no se aplicarán cuando la clasificación tributaria hubiera sido fijada por la Administración en virtud de consulta previa formulada reglamentariamente.

No tendrán la consideración de sanción, y serán compatibles con ella, los intereses y demás recargos aplicables por demora, aplazamiento y apremio.

¿Qué REDUCCIONES o CONDONACIONES de las sanciones caben?

Por vía automática, en un 50 %, en las de simple infracción, cuando el sancionado, sin previo requerimiento de la Administración, cumpla sus obligaciones aunque lo hiciera fuera del plazo; y en las de omisión o defraudación, cuando el sujeto pasivo o responsable dé su conformidad a la propuesta de liquidación.

Por vía graciable, por el Ministro de Hacienda, previa solicitud del sujeto pasivo o responsable, y siempre que no sea reincidente y renuncie expresamente al ejercicio de cualquier acción de impugnación.

¿Qué plazos de PRESCRIPCIÓN existen?

De cinco años: para el derecho de la administración para determinar la deuda tributaria mediante la oportuna liquidación; la acción para exigir el pago de la deuda liquidada; la acción para imponer sanciones, y el derecho a la devolución de ingresos indebidos.

De diez años, en el impuesto de sucesiones: para el derecho de la administración para determinar la deuda tributaria mediante la oportuna liquidación, y para la acción para imponer sanciones.

Los plazos de prescripción se interrumpen: por cualquier acción administrativa realizada con conocimiento formal del sujeto pasivo, conducente al reconocimiento, comprobación, liquidación, etc., del impuesto (se considera como realizadas directamente con el sujeto pasivo las actuaciones de Juntas y Comisiones en el procedimiento de estimación global); por la interposición de reclamaciones o recursos de cualquier clase; por cualquier actuación del sujeto pasivo conducente al pago de la liquidación por la deuda.

El plazo de prescripción del derecho a la devolución de ingresos indebidos se interrumpirá por cualquier acto del sujeto pasivo que presente la devolución del ingreso o por cualquier acto de la administración en que se reconozca su existencia.

(Boletín Cámara Industria de Guipúzcoa)



CAJA DE AHORROS Y MONTE DE PIEDAD DE ZARAGOZA, ARAGON Y RIOJA

AHORRO PRESTAMOS DEPOSITOS

OFICINAS CENTRALES: SAN JORGE, 8 — ZARAGOZA

OFICINA EN HUESCA
COSO ALTO, 55

Agencia Urbana N.º 1 - Coso Bajo, 75
Agencia Urbana N.º 2 - Porches de Galicia, 7

MAS DE 370 OFICINAS ESTABLECIDAS

Los servicios del

Banco Español de Crédito

llegan a todos los lugares del mundo

8 Representaciones en AMERICA

PUERTO RICO - PERU
MEXICO - CHILE
VENEZUELA - ARGENTINA
COLOMBIA - EE. UU.

CAPITAL Y RESERVAS

5.961.892.667,85 pesetas

579 Oficinas repartidas
por todo el pais

Banesto la organización bancaria más extensa de España

Sucursales en la Provincia: HUESCA, Ayerbe, Biescas, Binéfar, Boltaña, Graus, Jaca y Sabiñánigo

(Aprobado por el Banco de España en 30-7-66)

Simeón

En sus nuevas instalaciones, le ofrece 25 tiendas dentro de un mismo establecimiento, que comprenden:

Tejidos - Confecciones de señora, caballero y niño - Babys - Tapicería - Géneros de punto
Sastrería a Medida - Muebles - Bazar - Menaje
Bisutería - Objetos de regalo - Perfumería
Discos - Droguería - Club.

SANTIAGO, BARCELONA, VILLAGARCIA, ORENSE,
LA CORUÑA, VIGO, OVIEDO, HUESCA, BARBASTRO,
SANTANDER, FERROL, JACA, PONTEVEDRA, GIJON,
LUGO, MADRID, LERIDA, BILBAO, ZARAGOZA, LEON,
BURGOS, LOGROÑO y VALLADOLID

Coso Alto, 28 - Teléfonos 212944 y 212945

HUESCA

Club Simeón: Teléfono 212449

En 22 ciudades de España
su día de compras en...

Simeón

GRUAS

SOBRE CAMION
Y AUTOPROPULSAD
CON POTENCIA DE
ELEVACION HASTA 20 Tm.

TOTALIDAD DE
MOVIMIENTOS POR
SISTEMA HIDRAULICO



Walteres Garasa

Recepción, s/n.

Teléfono 212349

HUESCA

**BANCOS DE ENSAYO
PARA ESTACIONES
DE SERVICIO DIESEL**

LICENCIA BELCAN

PARIS

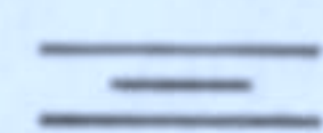

VARIADOR DE
VELOCIDAD ELECTRICO

